明治三十九年十一月十日第三種郵便物認可 中華郵政局掛號認爲新聞紙類 大正四年八月廿六日 盛京時報 (日刊) 禮拜四 第二千六百四十三號 (一)

盛京時報

休刊 一中日大祭日禮拜日之翌日
大正四年陽八月廿六日 陰七月十六日
本地價目 每張銅幣五枚每月七角五 外埠郵寄每月九角 半年五元全年九元五
告白刊例 一行五號字十六字起碼登 一日每行四角登長期刊 實面議
發行人 佐藤善雄
編輯人 菊池貞二
印刷人 山本竹松
發行所 奉天大西門外大什字街路北 盛京時報社
電話 二二番 中一六八號

論說

論籌安會之謬妄

通世界各國。未有以國人民反對現在政體。而不干禁令者。異哉籌安會之起於北京也。古德納博士。不過民國之一僱傭耳。其所言不能據之以發生事實。固無待言。而楊度等五人。竟以古氏之言爲天經地義。居然發起團體。與共和政體爲敵。與全國人民爲敵。其胆大妄爲。實不可驚。雖然。其無須驚異矣。據本報北京電云。(籌安會暨古德納博士等現正提倡帝制不遺餘力蓋皆受袁總統之意旨而爲之者也據京中人士云袁氏之欲戴帝冠順序與形勢具備先向前清皇室總意覓極使其辭却不受乃撤銷前清皇帝之尊號旋即自即帝位而諉謂勢之所不得已)藉此種消息。則蛛絲馬跡。歷歷可尋。所謂籌安會者與古德納者。亦不過一登場傀儡而已。夫君主民主之優劣。亦非無研究之餘地。法美以共和而富强。英德以君主而稱覇。可知兩者各有所長。然行君主制之國家。其國人對於君主。皆有一種神秘的信仰。故能相安無事。此種君主神權說。我國前此亦有之。知名人君爲天子。又如列朝之祖宗。皆假爲祥瑞靈異。以愚後人。而人民亦深信之。又如各代開國之初。其武功足以征服异族。闢拓疆土。神武之資。人民視爲不可侵犯。此皆神權說之所由起也。清室亡國以來。此種神權說。已從根本上顛撲而破壞之。不存於人民之腦海。袁氏即位三載。外交失敗。內政不修。又無赫赫之功足以起人民神權的信仰。神權之不能成立。已瞭然易見。神權既不能成立。即君主不能再生。故世界有君主而進於民主者。斷未有民主而反於君主者。非人民之程度之差异。因君主神權之不能復活耳。該會之宣言。雖名曰研究政體。而其詞意之所在。已將反對共和民主之方針。一一張胆明目吐露而出之。是該會非研究政體之機關。乃反對共和之團體也。該會旣反對共和。主張君主立憲。(見楊度談話)則該會意中之君主。必大有人在。且據前項消息。其意中之君主。必爲袁世凱無疑。袁世凱無赫赫之功。不足以啓人民神權的信仰。旣如上述。又况袁氏本清室之舊臣。又受人民之付託。律以君臣大義。是王莽曹瞞一流。對於清廷爲叛逆。律以共和原則。是拿翁路易一派。對於人民爲罪魁。况乎民黨方以袁氏專制爲罪言。宗社黨又蠢蠢思逞。吾恐帝位未登。而國已大亂。楊度等五人之肉其足食乎。

雜錄

太陽曆與太陰曆 (續)

(十二)星期● 古來各國之民除一年一月一日之外每尚有各種週期歐洲之星期及我國之干支是也星期之起原由猶太敎稱昔時神以六日造天地萬物於第七日休息吾人亦宜仿之云云此猶太敎々義之一後起之基督敎亦採用之六日勞一日逸之習慣遂永傳於世此星期之由來也星期又譯爲七曜七曜之順序今以土日月火水木金此由古之星學者以土星木星火星太陽金星水星月爲日月五星而分一日爲二十四時分順配以日月五星即第一日之第一時爲土星第二時爲火星至第二十一時爲月所餘之三時又配以土星木星火星爲二日之第一時爲太陽由此順推第三日之第一時爲月第四日之第一時爲火星第五日之第一時爲水星第六日之第一時爲木星第六日之第一時爲土星第七日之第一時爲金星次以第一時之星名各日故得土日月火水木金曜等名此七曜順序之所由來也以七曜分一年得五十二週餘一日閏年則餘二日

(十三)干支● 我國之干支起於河圖洛書干之數十支之數十二合爲干支得甲子乙丑丙寅等爲數凡六十吾國分一日爲十二時分一年爲十二月於日月年皆配以干支附於日之干支五日一周附於月之干支五年一周附於年者則六十年一周此等用法雖似無用然其實有二大益處第一歷史上之記錄除年月日之外并記各種干支則年代之錯誤可立見歐洲天文學家利用我國之天文記錄全由干支得知時代此明證也第二吾國向此無有[illegible]元若僅言咸豐某年同治某年則非能記各元之長短不知此等年距現在果幾載今附年以干支則舉其干支距今何歲立時算去苟錯則錯一六十之倍數故大概可辨例如今年爲人之年歲時吾等僅言乙未生丁亥生等即察言觀色知其人爲十九或七十九爲二十七或八十七此等實干支之大便處我國從此以民國紀元絕無變更故此後亦不能見然如日本等之仍有改元者則舊歷雖廢仍以存干支爲便

(十四)結論● 吾國自古即求以陰陽五行說明萬象故曆書中每有種種雜事如土王用事等相傳至今更多附加之說如以建滿平定執破危成收開閉命日而示其善惡等是也此建除滿平等原無大深意其定法第一取正月丙寅日爲建餘以順推第二週節氣時使其字與前日同一恰循環若干週是日得仍爲建在設立時或有哲理以定日之吉兇是始於後世至今日則假歷書之辭配以干支作爲推命之術凡此等推算日之吉凶則知人之禍福者斷斷不可信者蓋歷之原理可求但之迷信宜去吾人居文化之世與其信彼等語而使心不能安不如謂每日每年皆天所給與盡心竭力以從事其有失敗則歸罪修養之不足可耳噫俗間喜附會之談愚者多迷信之事舉世而知所取捨耶幸甚矣 (完)

德人訾議我國新發明之藍靛 (續)

因此項藍靛不適用於染物故置之高閣者多年今華人所發明之藍靛經化學試驗其品質之劣尤甚於普魯士之藍靛所染之織物淺而不勻且易退色苟經一度之洗濯即不退色亦變成褐色云

譯者按中國天產物之優美爲世界所公認所乏缺者化學與人工耳今僅發明一種藍靛尚遭德人之訾議雖爲此說者用意特有所在然我國之講求化學者實業者正不可不益加勉也

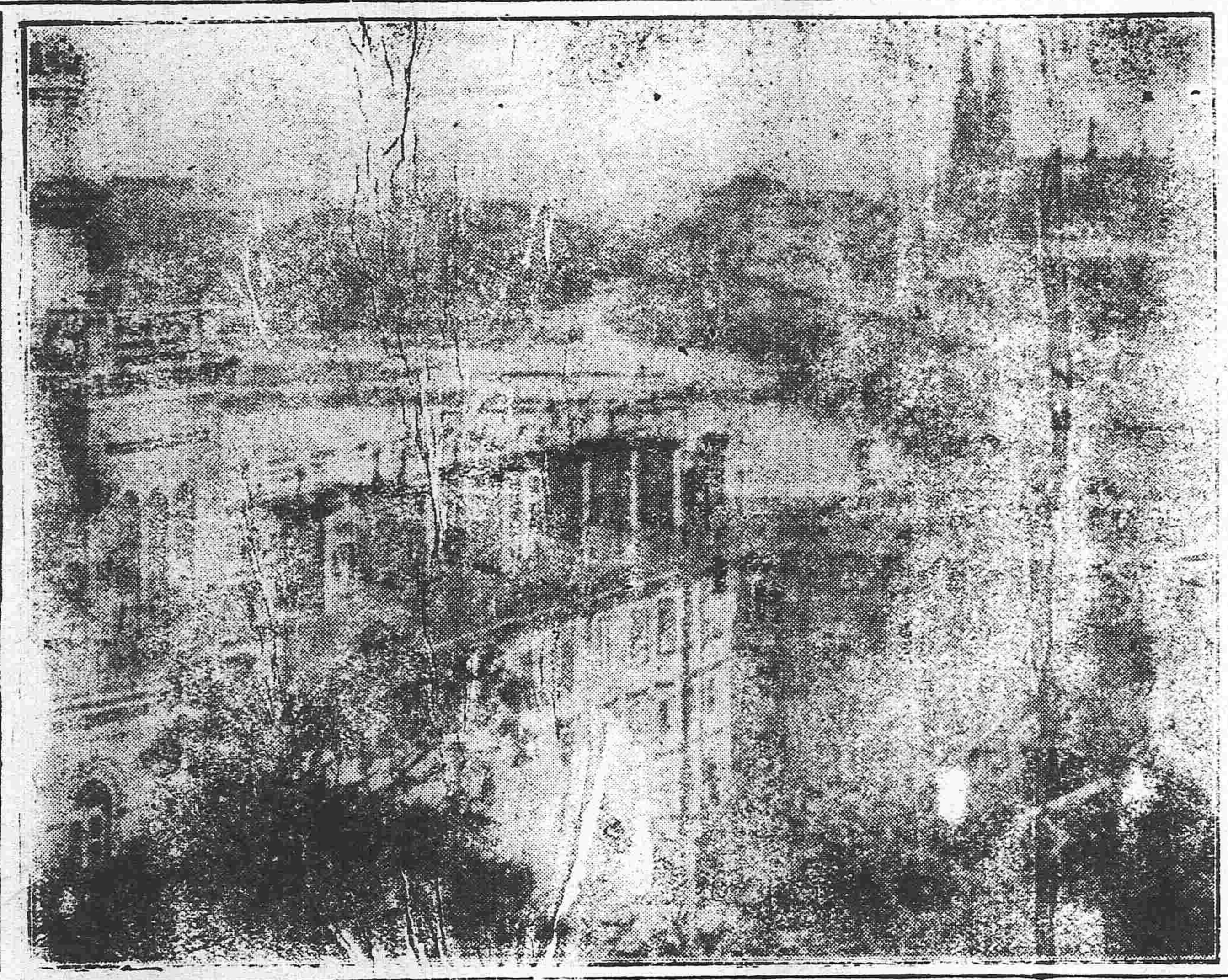

嗚呼瓦爾索

短篇小說 宦海晨鐘 (一)

鵑石

世界無涯涘也而吾人乃於其中占有數尺之地位世界無終始也而吾人乃於其中占有數十年之壽命世界之遷流如是其繁變也而吾人乃於其中占有少許之歷史以吾人之一生較之世界其大小久暫之相去蓋不可以數量計若甘碌碌以終與草木同腐不大可悲乎雖然人生一世千載知名往古來今本不數覯第旣置身社會無論職業之高下收效之鉅細必以清夜自思無慚衾影爲主旨其庶幾耳彼蠅營狗苟之行即能盜名欺世幾何不爲識者所竊笑耶蘇屬某甲膏梁子也思以暮夜苞苴之計謁干當道乃攜僕首途之京師一日止逆旅小飲時密雪嚴寒折綿冰酒忽見戶外一葛衣人過欣然而去跣足行雪中了無寒色某甲異之前叩其姓氏不答又問客其寒乎亦不答又問客飲酒乎乃點頭者再遂引入旅舍飲至無算不醉復進食食至無算亦不飽而終席都無一語狀類暗啞某甲愈奇之次日將行請客俱搖首勿許遂辭別行數日至一處葛衣人忽至謂甲曰君見夫寬衣大笠短捧荷燈籠遙立道旁者乎甲曰見之彼一僧也果何爲曰今夜三鼓飛刃取君首者即是人也某甲膽喪伏地求救客曰吾在此固無畏若果來嘗吾斧矣乃戒某甲熟寢勿自驚至夜半客提僧頭擲地上曰莽髡無禮吾已殺之然亦若挾貲太重爲彼所覬耳某甲謝之客曰君囊中白金若干黃金若干封識何狀藏置何所胡乃欺也某甲大驚失色連曰唯唯客曰挾此何爲甲曰欲往投某公門下以此爲贄耳客艴然怒曰咄汝固蠅營狗苟若此哉吾目眯誤識爾悔不教和尚殺爾如爾所爲宦海前途豈有澄清之日乎甲再拜而請曰君仙乎哉仙乎哉願有以教我客不答甲堅請客曰余何仙爲唯昔與友人言志謂戰國大俠有二流隱博實槃足下能之不平則鳴輕其身若鴻毛是我之志也

火險告白

啟者弊行經理火險已有年矣因今推廣交易營業左添承保 市貨 屋產 家私衣箱 煤房貨等件凡遇不測立照即章賠償毫無延悞如蒙商賜顧者請移玉弊行面議可也至於保險開列於……

保頭等平房	每壹千元	六元
保二等平房	每壹千元	八元
保頭等房內存貨	每壹千元	十元
保二等房內存貨	每壹千元	十二元

代理 明治火險公司
代理 日本火險公司
代理 共同火險公司
代理 東京火險公司

三井洋行 奉天大西關
電話 中國一五一 日本二一一 日本三五……

滿鐵定期船大連出帆廣告

上海行 青島寄港
榊丸 每星期五 (正午開)青島寄港 (六、五〇〇噸) (由上海復航時直放大連)
神戶丸 每星期三 (正午開)上海直行 (五、〇〇〇噸) (由上海復航時寄港青島)
兩船均設有無線電信機

香港廣東直行
泰陽丸 (九月上旬)
泰平丸 (八月中旬)

本事務所及在營口遼陽奉天鐵嶺長春各站均可發賣聯絡船車票
兩輪船現均設有無線電信以期迅速而謀乘客之便利

南滿州鐵道株式會社 大連埠頭事務所

橫濱正金銀行 奉天支店

奉天城內四平街 電話十二

資本金四千八百萬圓
公積金千九百二十五萬圓

總店 橫濱
支店 神戶 東京 長崎 大阪 倫敦 里昂 紐育 桑…… 孟買 布哇 哈爾賓 香港 上海 長春 …… 北京 大連 旅順 營口 遼陽 鐵嶺 天津 ……

長春東三省中國銀行招考預備員廣告

(一)考試資格 (甲)中學校以上畢業者 (乙)各銀錢莊號學習期滿後辦事二……以上者

(二)試驗科目 甲 凡有前條甲項資格者試以下列各…… (一)論說 (二)銀行大意 (三)銀行…… (四)珠算 (五)抄帳 (六)英文
乙 凡有前條乙項資格者試以下列各…… (一)商業書信 (二)商業經歷 (三)簿記(得用中國舊帳) (四)珠算 (五)抄帳 (六)英文

(三)報名手續 凡有以上兩種資格願應考試者自八月六日起至八月三十一日止前來本行並閱詳細章程但報名時須帶繳四寸……及填具保証履歷等書並繳考費二元畢業文憑者亦可於報名時繳驗

(四)試驗日期 於九月初五日(星期日)上午九鐘至五鐘在本行考試

東亞之情勢

●帝國大學擬添設航空學

日本文部省擬在東京帝國大學添設航空學講座預計經費二十萬圓准自明年度開辦

●發明六百六號之醫學博士逝世

靈藥六百六號之發明家德國醫學博士越比爾氏因病逝世

（以上東京專電）

歐洲大動亂

●俄軍在利喀灣擊沈之戰艦

俄國國會議長羅長古在議會發表謂俄國艦隊在利喀灣與德艦隊交戰大捷此役德國特級戰艦莫爾杜貴號及巡洋艦三隻水雷艇七隻計十一隻一併擊沈

按德特級戰艦莫爾杜貴號係德國海軍中之最大戰鬥巡洋艦其排水量二萬二千六百四十噸速力二十八海里重要巨炮計十尊乘員一千零十三名建造地點爲漢堡

●美國預備對付國交斷絕後之德人

據紐約消息云阿拉比克號事件之結果美德國交若果斷絕則美國官憲當將未入籍之旅美德人數萬立即拿捕扣留且將所有停泊美埠之德輪一併押收此外並有圖謀不軌之德種美人嚴緝不貸對于德人住居之市街尤加警戒聞美國現已將業經入籍之德人名開額單列表並預備修築德人抑留所

●英飛機轟沈德兵運送船

英國海上飛行機在土國馬爾摩拉海將滿載德之運送船一艘轟沈

●意軍向各方面銳進

意軍由各方面前進就中以喀爾索地方爲最

●聯合艦隊封鎖多島海益嚴

雅典來電英法聯合艦隊封鎖多島海之區域益加擴大所有商輪一律不准進出

●巴爾幹之形勢驟變

二十二日巴爾幹半島之形勢忽然變動希臘國主戰派之領袖維排捏萘魯斯氏承諾充宰相兼充外務大臣國民因之狂喜不置

●英艦在比國海岸猛攻德軍

英艦數隻砲擊在比國海岸之德軍其砲彈爆裂之聲布爾滋之空中轟烈

●德軍戰于利喀灣之損失

德軍在利喀灣之東脫爾諾撥隊登岸然竟至于失敗軍艦四隻水雷艇十一隻大艇六隻均已遁逃登岸之軍隊與德大商輪四隻一併爲俄軍所擄獲前此德艦隊逃入波爾的海忽被俄潛航艇之追擊捷報至于俄京市民頗形歡喜

●美德國交似乎不至決裂

駐德美大使關於阿拉比克號事件此次向德政府請求說明而實地調查之期尚在數日以後揣測美國之意之所在似有不願國交斷絕者惟前大統領羅斯福則謂美國徒費口舌之時期已過今日實係須迅速行動之時代至于德國現正緘默不言各報亦靜肅異常過不置議可否

●德政府擬俟歐洲戰終局後與日俄交親

聞德國此次戰爭始知俄國眞相以爲將來俄國之可畏當勝於英國蓄德皇之意擬俟歐乱終結與俄同盟藉以實行平日懷抱之理想而新外相丁爾蔓爲德國唯一之親日論者意欲除與俄訂約同盟外當於日本訂結同盟條約

●德國所公布之捷報

據德國公報云德軍現已佔領烏爾斯克

●德飛船被擊下墮

俄軍在維爾拿附近攻擊德飛行船墮落其一隻

●俄軍對于利喀灣並不十分防禦

利喀灣現由俄小艦隊及機械水雷防禦至其主力艦隊另在他方面活動

（以上倫敦來電）

●關於擊沈阿拉比克號之美國輿論

據美國來電云美國各報關于阿拉比克號事件勸告政府謂宜亟出臨機制宜之行動至若富爾特報謂阿拉比克號事件係德國對于美國抗議之不言的回答而已茲德潛航艇並不預先警告而倏忽擊沈實屬蔑視國際公法坐客二十五人慘遭溺斃與戮美人何異惟重要事項有未詳之處須俟眞相判明後斷然處置

（美國來電）

大總統令

（八月二十三日）

▲策令

外交部呈請特派成都交涉員代理外交部特派四川交涉員游漢章免去本職應照准此令

任命周澤春爲外交部特派四川交涉員此令

財政總長兼鹽務署督辦周學熙呈請任命熊賓爲皖南榷運局局長應照准此令

內務部呈請護理安徽巡按使徐鼎康電係長淮水上警察廳長李光恩率部調用請予免去本職等語李光恩准免本職此令

內務部呈准護理安徽巡按使徐鼎康電請轉呈以夏永倫爲長淮水上警察廳長應照准此令

陸軍部呈請將趙永銳張宗保均授爲陸軍步兵上校熊士修授爲陸軍步兵中校盧觀瀛鈕承志董正才均授爲陸軍步兵少校應照准此令

▲申令

據署黑龍江巡按使朱慶瀾先後電呈呼蘭西肇州大賚拜泉青岡綏化湯原龍江泰來海倫巴彥木蘭慶城通河鐵驪江訥河各屬水災情形懇頒帑救濟等語該省呼蘭等縣春夏之間霪雨成災前已電令妥籌撫恤現綏化各屬雨水過多江河暴漲田廬盡被淹沒蘭西肇州受災尤慘嗟我黎庶情何以堪覽電殊深憫念著財政部速發銀三萬圓並由本大總統捐銀三千圓剋日匯交該巡按使遴派妥員分赴災區趕放急賑毋任災黎失所用副國家軫念民艱之至意並交內務部查照此令

內務部呈准文官高等懲戒委員會議決廣東巡按使李國筠呈劾前署饒平縣知事李鴻恩前代理廉江縣知事姚禮乾前署德慶縣知事韓纘賢貪劣不職交付懲戒一案依照知事懲戒條例均應受褫職並奪官處分等語李鴻恩姚禮乾韓纘賢著即准照所請即行褫職停敘實官李鴻恩姚禮乾二員所犯涉及刑事範圍並著送交法庭訊辦按律治罪以儆官邪此令

要件

古德諾博士之國體論

▲君主與民主比較

(三)如政府不預爲計以求立憲政治之發達則雖由共和變爲君主亦未能有永久之利益蓋中國如欲於列國之間處其相當之地位必其人民愛國之心日漸發達而後政府日漸強固有以抗外侮而有餘然苟非中國之人得與聞政事則愛國心必無從發達政府無人民熱誠之贊助亦必無強固之力量而人民所以能贊助政府者必先自覺于政治中占一部分而後乃盡其能力故爲政府者必使人民知政府爲造福人民之機關使人民知其得監督政府之動作而後能大有爲也以上所述三種條件皆爲改用君主制所必不可少至此種條件今日中國是否完備則在乎周知中國情形並以中國之進步爲已任者之自決耳如此數條件者均皆完備則國體改革之有利于中國殆無可疑也

關於出品稽查補稅辦法之通咨

國貨展覽會徵集各省出品送京陳列請予特免稅釐奉大總統批令准予特免稅釐以資提倡交財政部稅務處分行遵照等因農商部以國貨展覽會徵集各省物品既經呈准免納稅釐自應遵辦惟所徵物品經過沿途關卡必如何稽查方免夾帶影射此項物品如經售出應如何補納稅釐以上種種亟須查照從前博覽會勸業會成案酌訂辦法以資遵守並須由農商部發給四聯運單式樣始足徵信茲由財政部稅務處擬訂稽查及補納稅釐辦法四條咨照農商部查照辦理其辦法四條如下(一)此項徵品既係免納稅釐須由農商部刷印四聯運單蓋印發交各省商會遇有送京陳列展覽之貨即將貨色件數重量價值填入運單由該商會加蓋戳記發給承運之人經過第一關卡呈驗單貨相符准予蓋戳放行由第一關卡截下分送財政部稅務處存查如有單貨不符及夾帶影射諸弊即照例該關卡定章罰辦(二)除陳列展覽之貨在會場或閉會後在他處售賣須在原單註明俟回第一關卡時清查一次係通商口岸應照原值補納出口正稅一道復進口半稅一道又半稅兩道一以抵補沿途釐金一以抵補崇文門稅其釐金暨崇文門稅應就近劃撥各省財政廳係內地關卡應補正稅一道又半稅兩道一以抵補沿途釐金一以抵補崇文門稅(三)運回物仍須持原運單向沿途各關卡呈驗單貨相符蓋戳放行如貨少於單單內未經註明或貨多於單暨夾帶他貨應即扣留罰辦(四)運回物品自閉會日起腹省以三箇月爲期邊省以半年爲期如逾期不運回原處即作爲已經出售應由商會擔任補納稅釐其數目照第二條辦理

縣治戶口編查規則

第一條 本規則於各縣編查戶口時適用之但京師及各省會商埠設有警察廳地方不在此限

第二條 關於縣治戶口編查事務以縣知事爲直接監督其上級監督機關依現行官制定之

第三條 編查以現住戶口爲準但編查時戶內人口適往他處者須註明其所在地及事由

第四條 編查區域依左列各款定之

一 設有警察地方依警區（指縣治警察而言）

二 設有保衛團地方依保衛團區域

三 未設警察及保衛團地方由縣知事參照地方情形酌量劃分

第五條 編查區域劃定後就區內住戶分編牌甲以十戶爲一牌十牌爲一甲各依牌甲號數按戶訂立門牌（門牌式如某縣第幾區第幾甲第幾牌第幾戶）是其十戶之外有零數在六戶以上者得自成一牌五戶以下併入鄰牌十牌之外有零數時亦同

第六條 編查職員依左列各款定之

一 區設編查長一人承縣知事指揮負編查本區戶口之責

二 甲設甲長一人受成於編查長負編查本甲戶口之責

三 牌設牌長一人受成於甲長負編查本牌戶口之責

第七條 各區編查長依左列區別由縣知事委任之

一 設有警察地方以警區區長或區員充任

二 設有保衛團地方以保衛團團總或保董充任

三 未設警察及保衛團地方由縣知事遴選曾充本地方團董村正等職務或公正紳士曾辦公益事務者充任

第八條 甲長及牌長由編查長就本甲本牌住戶中備有左列資格者分別推舉詳請縣知事派充之

一 住居該地總續滿三年以上者

二 年滿二十五歲者

三 品行端正者

四 財產一千圓以上（包括動產不動產而言）或有正當職業者

五 略識文義者

第九條 各區辦公處須擇區內適中之地設置其房屋由縣知事指撥公所或借用民房

各牌甲即就牌長甲長所居之地爲辦公處

第十條 各區及各牌甲辦理文牘須由編查長或牌長甲長署名蓋章

第十一條 編查之次序如左

一 清查由牌長執行之

二 覆查由甲長執行之

三 抽查由編查長執行之

前項各款編查由內務部酌定期限屆期由縣知事依限行之

第十二條 清查事項如左

一 姓名

二 男女之別及已未嫁娶有無子女

三 年齡及出生年月日

四 籍貫

五 住居處所及其年限

六 職業

七 宗教

八 教育程度

九 盲啞瘋癲及其他廢疾

十 人口對於戶主之稱謂（指第十四條所稱係十戶

十一 其他事項（指曾受刑事處分素行不正形跡可疑多數非家屬人雜居等事項並第三條所載編查時他往者之所在地及事由而言）

（未完）

廣告 金玉傳 小云仙 蔣桂卿 小九伶

民國要聞

立國大計之近訊
▲先修外交▲後整內治

政府前次討論之立國大計業經討論數次每次均詳審修改緣討論此項大計時徐國務卿曾請示大總統以爲治者必先愼察國家所處之地位所遇之時勢乃就國民能力所及標準之以立此大計然後其計乃非託空言云云故此次之立國大計誠事實上之政策也聞立國大計首列外交次財政軍政實業交通司法教育文次之綱目凡數十現仍交法制局商榷大約將於明年頒布內中對於財政其計畫以嚴格的量入爲出爲目前之計以整稅制爲鞏固財政基礎之中堅而前後皆以整理幣制及金融爲樞紐規劃周詳惟現在舊稅徵收能否如額整理釐關及增各稅能否如政府之所期此不可不慮者也又聞此項軍政計畫署有變更或即按照前日軍事會議之議案加入云姑並誌之

大總統注意國論

昨據政界消息袁大總統因立國大計關係國家前途之安危故近日對於國體問題亦非常注意自京中籌安會發表以來該問題頗惹起世人特別注視各報紙亦載有種種之意見將來國論如何進行其歸宿富達至何等程度似難預測聞大總統對之實屢隱憂詳細觀察以期毫無遺漏云

府議兩院召集期之述聞

政府前議月內公布明令於九月一日令參政院召開代行立法會議已紀前報茲聞總統府

日昨會議又將召集國民會議之預期提出討論據聞已擬定明年三月一日實行召集日內將片交籌備事務局遵照籌備矣

籌安會暫不開會

籌安會原擬於下星期一二特開成立大會曾誌本報昨據深悉該會本有此意惟因國體問題非常重大近日漸引起世人之注意將來進行尚不可卜故該會中堅人物擬暫居靜觀世論之地位眼前並無開大會之事實云

籌安會之鼓吹機關

自籌安會出現後國人反對而贊成者亦有之確聞該會發起某君特請報界巨子組織一種報紙名曰國是商榷日刊以爲該會之鼓吹機關然爲某君計可以收買極有名譽報館以爲喉舌收效較易若另行創辦一報信用不著收効卽緩何計之左也

討論舉行徵兵制近聞

徵兵爲改良軍隊及强固國家之要政設法舉行政府已有成議唯以事體重大故不得不以審愼出之據聞政府對於舉行徵兵之事迭經討論已決定分爲三期籌備以期完善卽第一期研究關於徵兵適當制度之採用幷軍區劃分人與年徵兵額數均於此期內完全決定第二期總於所規定之制度爲一切之施行於徵兵機關如何組織及關於營舍軍用等項均一一籌畫齊全第三期制定關於徵兵一切法令及規則幷預行啓導人民之義務心以備實施幷聞其第一期之籌備以半年爲限第二期之籌備不得逾二年第三期之籌備以一年爲度預計民國八年卽可爲徵兵之實行云

四年公債尚未足額之原因

四年內國公債於七月十五日卽已截止然至今尚未足額昨據個中人云實有種種之原因(一)提倡內國公債會上年尚有通俗教育會諸君開演天然戲今年並此而無所謂提倡內國公債會者亦無特別提倡之法(二)受影響於救國儲金此項儲金既冠以救國字樣必較公債爲急要故國民皆以所有作爲儲金再無餘欵來購公債票(三)加以天災流行新稅增加民生凋敝度活尚且不易縱有心愛國購買公債票但金錢缺乏亦實難如願耳

籌安會正式成立之預聞

籌安會一切事宜現已布置完備而日來內外一般疾心國事之士大夫等紛紛致函該會表示贊成據聞發起人決定將該會提卽組織以便從速成立並聞成立會之開辦期務在憲法委員會開幕之前且聞該會之設其目的本在研究君主民主兩問題故決定於獨立之後先將該會對於上項問題所持之種種學說通告全國徵集意見藉研輿論之趨向

組織墾務監督署之內容

內蒙開墾荒地問題政府刻下已經籌備辦法惟除所擬之獎勸誘掖條例及備欵實行各節外現復以此件頭緒紛繁決非一時所能蒇事日前總統府確曾重提此事擬擇內蒙適宜地點組織一墾務監督署以資專辦此種事務其辦法採爲最要者約有三項(甲)組織一設監督一職特任二署長一職薦任三聘用顧問若干人四委任辦事員員額無定(乙)分科一丈量科測繪科一文牘科一稽核科一庶務科各設科長一人科員若干人(丙)範圍自特別區域入手開墾將來推廣東西蒙及沿內外蒙邊界各處不久

可越出法律範圍以外而內務朱總長則力言籌安會雖已組織成立然必須令該會中人員詳記此會之性質宗旨及事務所執務員等項事宜附誌以會中規則呈請於當道俟批准始可舉行等語聞議定由司法內務兩部與籌安會交涉此事云

圖擊鎮守使之炸彈
▲黃包車夫受傷　▲白衣軍人被捕

本月十八日爲奧皇約瑟八十五歲壽誕鎮守使鄭汝成君特於下午五時乘坐汽車前往駐滬奧領事署賀宴畢回轅因其夫人及二公子於是晚搭乘招商局新銘輪船遄返天津遂偕參謀長趙聯璜淞滬警察廳長徐國樑等順道至招商局碼頭登輪看視迨十二時半鄭君與趙徐等相將上岸由東而西行至碼頭旁邊正欲登車詎忽有人從後面拋擲炸彈飛至鄭君之前面約離兩間門面之遠落於金利源貨棧牆下訇然一聲烟燄飛騰適該處停有黃包車一輛致傷車夫右背鄭君及從人等均安然無恙是時警廳偵緝隊長翟世清王衛同隊士郁樹林戎仁生劉錦山張志元等在碼頭伺候保護瞥見一年約三十餘歲身穿白布舊軍衣白布舊袴之人在該碼頭上聞有炸聲突然將身蹲下旋即起立從人叢中趨至新銘船邊緣梯欲上上前盤詰欲往何處其人忽稱湖南忽稱湖北前後不符正在窮究間適有鄭君隨護差弁與之認識謂其人係高振海湖南人曾在駐防製造局之第十三團充當兵士後因犯事斥革察其情跡確有嫌疑即拘交法租界站崗巡捕送同受傷之車夫及在地殘骸之炸彈銅殼一枚一併解送十六舖巡捕房除將高振海管押外即將車夫送醫院療治事後察看肇事地方見金利源第五第六兩號棧房牆上有烟薰黑影一方並將拾獲之彈殼詳細察視知所拋者爲藥水小炸彈故炸力不甚猛烈又聞當此事發生後鄭君因慮尚有餘黨混入船中擬謀營在輪途中或有危險當與趙參謀長徐警廳長籌商一過遂令眷屬人等重復上岸乘坐滬車回署改日再行赴京至高振海解至十六舖捕房後當夜由捕廳行看管於昨晨六時派令中西探捕轉解法大馬路大自鳴鐘總巡捕房收押候核鄭鎮守使亦派員前往捕總巡捕房請爲引渡法總巡石維也君以尚須解廨研訊着於次日到廨移提

▲法廨之密訊　此事發生後法租界總巡石維也君即派西探目阿面風西華探目黃錦榮同往出事地點詳細察看見招商局六號貨棧之牆壁炸成一洞設在牆脚下檢獲洋布手巾一方被火燒穿一孔帶回捕房研究之下知係將炸彈包在手巾內連手巾一併拋擲以致燒破至高振海一名因已由鎮守使署派偵緝隊長翟世清至捕房請求引渡故於昨日解送法公堂預審核審當訊時由中西官諭令屏退旁聽故所有供詞未便宣布惟已准予引渡訊辦

▲嫌疑犯之引渡　淞滬警察廳長徐國樑君知法捕房已將高振海解廨預審派偵緝隊長翟世清帶同當時拘獲高振海之隊士四名於昨日午前十時投廨請提經中西官提訊後即將高振海及炸彈銅殼交翟隊長帶出先至法總捕房拍照然後押解回廳由鎮守使署委員婁某與翟隊長在偵緝隊辦公室向高盤詰徐廳長因奉鄭鎮守使飭即解署遂於午後一時半派保安偵緝兩隊隊士押送鎮守使署訊究另一訪函云徐警廳長因奉鄭鎮守使傳諭以匪類拋擲炸彈必係受人指使應嚴細究明匪黨從嚴懲究至當場拿獲之高振海一名究竟是否正兇抑係同黨亦應解署訊究着即轉致法公廨引渡等因徐廳長遂即致函法廨聶讞員商由法副領事允將高振海交警廳偵探帶回廳署由徐廳長派撥警察荷鎗實彈押送鎮守使署飭發軍法處研訊云

當有明令頒發云

司法內務兩部干涉籌安會

昨日下午各部總長會於總統府特開會議等情業誌昨報刻聞其會議之內容實關於現今組織之籌安會問題也當時司法章總長則提議籌安會決不

決議全國大學

徐國務卿前曾擬於全國設立六處大學茲聞教育部確已計畫此外係除北京大學外擬再建設五處擬定地點如下(一)江蘇之南京(二)廣東之廣州(三)山東之濟南(四)四川之成都(五)福建之福州經費極力從儉需欵尚不甚鉅國務卿從中主持甚力聞財政部已允儘力籌欵矣

設立實業四大學預聞

我國除陸軍大學外僅有分科大學及法政大學而已關於實業上僅有專門學校尚無大學殊不足以資宏造日昨農商周子沂總長在國務會議時曾提出意見設立四大學曰農林曰鑛務曰工業曰漁業並擬農林大學設於北京鑛務大學設於東三省工業大學設於上海漁業大學設於湖北其經費請大總統飭財政部撥發預算須一宗巨欵云

籌辦國民實業銀行之第一步

財政籌辦民國實業銀行擬具章程並變通營業及招股辦法請發申令以資遵守已由總統申令所有一切應行籌備事宜著由該部主持妥速進行茲將近日進行狀況誌下

▲主任副主任　探聞此次民國實業銀行主任係王大貞副主任係陳昌穀王任前清曾任山西勸業道辦事頗有名聲民國改革後曾任農商部顧問此次遂被推任爲民國實業銀行主任矣

▲籌辦開始地點與資本問題　此次民國實業銀行規模甚爲宏遠惟吾國地土遼濶鶩廣而荒必須分地分期次第進行始有功效此次民國實業銀行之籌辦先以京兆爲開始地點籌集資本四千萬元於各道上各設分行一處每處四十萬爲開辦經費迨資本籌集充裕再行推廣次第進行云

▲中國銀行之關係　中國銀行爲國家中央銀行此次民國實業銀行規模極爲宏大而又有半官性質則與中國銀行自然有密接之關係一切貸款放欵等事皆有與中國銀行通融之必要發軔之始大部份有賴於中國銀行之扶持中國銀行總裁李士偉氏已由民國實業銀行聘爲顧問以備諮詢而免滯礙云

▲前途之希望　此等大銀行之設立吾國振興實行之一絕大樞紐於歐戰擾攘之中不假外力毅然行之更足徵其毅力惟事體既如是之大萬不可過於疏濶更宜始終不懈免進銳退速之弊我國實業發展實式賴之

統率處密議述聞

二十一日下午大總統親臨統率處召集密議列議者爲副總統王聘卿總長段執夫次長段香岩上將軍及其他高級軍官數人自三點開議至五點餘散會署聞所議者係分四案一詳核軍費核減之辦法一決東蒙軍防之變通辦法一施行徵兵政策之試行手續一整頓西北邊防之軍政已多有所解決云

駐庫都護使定期起節

特任駐紮外蒙庫倫辦事大員陳都護使籙及分駐科烏恰劉陳張三佐理員自奉任命後迄未起節茲聞最近消息陳都護使等業將籌備事項分別辦竣已擬定月之二十三四日一准出京日內即呈報大總統請示訓令云

生計會消息之一憂一喜

全國生計委員會自經成立以後除磋商組織進行等之規則外其差强人意者惟在分赴各省調查然現在不但調查雖有範圍目的並無期限時日已覺毫無把握即調查竣事以後究竟利國福民計畫如何進行該本會之討論亦尚稱爲最着手問題茲悉該會日來已連次提出最後之研究以國生計在中央農商內務教育部已有分任籌畫之責若皆由生計委員會辦理匪特於限上牴觸分歧且於國民生教育各要節亦有類此夫彼遺漏故最後計畫已有擬俟查後統將一切現狀呈覆政仍責前列三部分別籌辦論者雖以此不免爲虎頭蛇惟其終點則將關於生計各面之種種維持凋敝辦法詳條陳並改國民生計爲貧民計速行恢復自治以便責成方官與紳董協商辦理若此亦未必非係稍蘇民困之一而甚較徒作遠大之空說勝也

房屋稅之提案

政府因財政困難決意稅以裕歲出近日又有特屋稅之議並聞此項稅法正式議案其內容如下(一)稅範圍房屋稅之徵收擬自商埠先行試辦然後再及於各城鄉鎮(二)徵稅方房屋稅之辦法按間計算徵收(三)徵收稅率擬按之高下區爲三等一等者二角二等者月徵一角五者月徵一角但洋式房間規定以所占之面積及層準

特別勳章之形式

外交部呈請繪造特別勳奉大總統批准在案此項經印鑄局會同銓敘局名爲五瑞章其形式係書五瑞制度五瑞合桓圭躬圭穀璧蒲璧而言該勳用三圭形中用雙璧形瑞章茲聞印鑄局日昨特圖式呈請大總統鑒核以事製造而頒用云

小說

離鸞餘恨（二十四）

方才吃了藥　還虧姐姐用心　好好兒的保養着罷　就可以早点兒好了　韻湘點頭　遂蒙上被窩又睡了　俠秋靜坐床前　俯首暗想　這個惡消息　要讓志揚哥哥聽見　不知有多麽掛念哪　即便現在不知道　日後看見這個樣子　心中也沒有不難受的　再想起自己與志揚　已定有婚約　生死無他　尹家之禍福　實與己身有密切之關係　今不幸遭此意外之變　思之能無痛心　再者說　韻姐姐幾日以外從夫　對於母氏之關係　勢必漸見輕減　要我則終身所託　自外觀之　韻姐較我爲痛　若從實際上而言　則我之痛心　實百倍於他　自己想至此　不由掩面而泣　熱淚交流　心中暗痛　然而又不敢放聲　恐驚韻湘驚醒　正在傷心　忽聽門外　有脚步兒聲音響　細一聽　是自己母親的脚步聲響　遂擦淚出而迎接　高夫人笑道　你和你姐姐談的工夫不小了　你不怕病人勞了神麽　我看你老沒出來　所以特來看你　並看看韻姑娘的病　俠秋道　韻姐姐方睡着　我怕他待會兒醒了　還要甚麽東西　所以沒敢出去　高夫人道　誼結金蘭　情同骨肉　自應如是　俠秋道　媽々你老人家　說話聲兒小一點兒　韻姐姐剛睡着　回頭把他驚醒了　高夫人沒等姑娘說完　忽然問道　你方才哭來着麽　怎麽眼睛還這麽紅々兒的　姑娘一看自己母親看出來了　遂忙掩飾道　孩兒的眼睛　進去砂子了　拿手巾擦了着　所以紅了　高夫人道　女兒家以誠實爲貴　塵土入眼睛　事或有之　然決不至於兩個眼睛全紅了　你的眼眶　實實在在因爲哭腫的　俠秋道　孩兒　母親看見我傷心　所以沒忍告　尙望母親原諒　高夫人道　你這一哭　你韻姐々必哭了　俠秋道　韻姐々亦不知道我傷心　高夫人道　我兒何所傷感　以至背人洒淚　俠秋道　兒之哭　既爲母親所知　及今不妨據實一言了　兒之一身　已歸尹家　尹家今遭此浩劫　兒撫念身世　能無痛哭　俠秋之言　本自悽慘動人　乃其母聞之　反淡然問道　我以爲我兒心中　另有別的萬不已的事哪　原來是爲這個呀　尹家尙未遣人問名　你先以己身爲他人之物　豈不大謬　俠秋細味母言　不由大爲驚訝　暗想我母莫非欲因人家有此凶事　而不願意結婚麽　然誓言俱在　我雖爲乞人之婦　亦義不容辭　況此不過偶爾遭劫運耳　自己想到這兒　遂向高夫人說道　孩兒不知道別的　我兒作記得　幼時讀書　老師曾教訓孩兒道　好馬不吃回頭草　好女不嫁二夫男　至今猶不敢忘　高夫人聞言　爲之一歎　旋又向姑娘問道　我兒今日是回家呀　是仍在這兒住着　晚間照看你姐姐　俠秋道　孩兒想今天晚上　同母親回去　明天早晨再來　惟高福可以叫他在這兒住　打發到橫山　去叫雙生去了　晚上一塊兒回來　我想這個事倒挺好　俠秋點頭　說話之間　韻湘已醒　遂道妹妹要走麽　一抬頭看見高夫人在座　遂即勉強笑道　姪女家中　不期遭此意外之變　致令伯母和我妹妹　勞碌奔波　心中實爲不安　高夫人道　我們既有通家之誼　休戚相關　姑娘何必作此套話　當時韻湘口渴要喝茶　俠秋遂倒了一碗遞將過去　高夫人又問了問病情　韻湘道　姪女倒別無所苦　只覺神思恍惚　昏々欲睡　高夫人道　這是常常兒的　靜靜兒的養着好　不一時　老媽子來請吃午飯　高夫人便約俠秋同往　俠秋道　孩兒今日覺的很不得精神　我先不吃了（未完）

老福順堂藥房

北京農商部註冊局發給執照准予專利
鎮安上將軍交衛生醫院化驗方藥精良
奉天勸業道發給告示不准假冒
奉天警務局發給告示嚴禁影射
奉天總商會咨行各省總分會一體保護
奉天官立醫學研究所攷驗特准予立案

外城來函購藥必須先寄藥價郵費歸本藥房自備

專門咳嗽藥
主治肺症凡五勞七傷諸虛百損氣弱肺喘胸脇刺痛臥睡不寧飲食不進痰涎之積聚咳嗽而吐血以及男女老幼遠年近日一切咳嗽連帶之症每副二丸定價洋八角半封五副定價洋三元全封十副定價洋六元

清胃化積丸
主治胃症凡男女老幼久病新發一切心口疼痛鬱氣脹滿消化力弱飲食積聚翻胃倒飽嘔吐惡心作寒作痛時發時止寒積痞塊酒積氣積多年痛疾每副二丸定價六角半封五副定價二元五全封十副定價五元

虎骨熊油膏
主治風寒並聞庚金白虎能平肝內之風癸水黑熊善解血中之結本堂謹守古方揀選上等眞實虎骨熊油專能舒筋活血透風追骨象治一切腰腿疼痛筋骨麻木等症每大張定價六角每小張定價三角

各省賣藥處
大賓縣德昌興　復州德益厚　右屯衛福興德　義州實增湧　鐵嶺永慶生　安東復裕恒　安東縣玉合隆　遼陽義盛福　張家灣玉記洋行　撫順天增源　[illegible]樹永茂玉　青堆子公茂棧　金州洪興德　田莊臺恒興利　新賓堡萬隆當
楡樹台恒昌隆　大連天合金　吉林天合和　錦州育發祥　西安縣廣昇燒鍋　通江口美孚洋行　八面城玉成合　三姓永春當　通化縣源盛東　石頭城復盛湧　西豐縣同順隆　山城子合成盛　莊河鴻慶昌玉　遼中分縣鴻泰隆　新立屯德順當
營口同益春　八角臺萬源合　大東溝德興永　東平縣恒興和　法庫廳永盛德　通遼鎮瑞德堂　懷德縣世昌隆　哈爾濱永德堂　蓋平縣同合利　新城府裕來公　臨江縣東和長　[illegible]中縣益順當　[illegible]岳洪興[illegible]　[illegible]石縣恒興泉　冷子堡天興和
龍王廟恒發順　廣甯廣興號　昌圖實聚源　懷仁縣聚生永　寬城子天合慶　營口雙盛泰　朝陽鎮三興合當　公主嶺三合公　大東溝玉順棧　[illegible]堡天裕泰　永陵街天興元　旅順口福慶和　洮南府德興盛　鎮安縣利源達　大孤山利升鴻
中後所大順號　岫岩州興聚勝　烟臺益成號　唐山芝蘭香　開原豫豐長　半拉門德順泉　鳳凰城益增盛　朝陽坡益興成　石山站福順永　雙城堡泰玉號　雙臺子德慶盛　蓋平縣恒昌德　金家屯[illegible]元慶　阿什河恒興鴻　山海關臨記
雙陽縣同德茂　農安縣泰發合　長甸河復裕昌　瓦房店茂盛東　北井子同增合　新民府德勝魁　買賣街福勝源　千金寨萬豐源　海城永茂興　伊通州萬興源　孫家臺萬盛發　安東縣益增達　大東溝福增厚　小北河源盛達　寬甸縣復發盛

參茸百補丸
主治虛弱凡先天不足後天虧損四肢痿困下元虛弱足不任地膝冷如冰耳鳴健忘面黃身瘦陽痿不舉而不堅精水清冷弗克種子房勞過度夢遺滑精一切腎命虧損等症每大匣定價五元每小匣定價二元五

參茸甘露酒
主治寒症凡左癱右瘓半身不遂口眼歪邪筋骨麻木腰腿疼痛手足拘攣中寒腹痛小腸疝氣以及多年積寒諸症涓涓入腹功效立見每大瓶酒重二十七兩定價銀元三元每小瓶酒重二兩五錢定價銀元四角整

頂上治痔散
主治痔瘡本堂揀選上等眞實材料造成此藥專治一切風濕燥熱作痛作癢初起或潰以久漏血淋瀉以及內外破爛肛門紅腫等症已潰拔毒未潰立消無論男女老幼久病新發如法治之概有功效每瓶定價一元

◎本藥房總經售◎理血健腎丸◎

長記大葯房新發明最有功效理血健腎丸一藥專能壯脾胃清血液補虛弱健腎水及婦人血崩小產少年腦空健忘年老精虧血薄一切虛弱諸症房事前後男女各服六粒尤能鞏固眞精保全身體也

老福順堂奉天大南關大什字街西
電話一兲號

橫山醫院

醫院長　日本陸軍三等軍醫正六位勳四等功五級　橫山禮之

奉天城內鐘樓南　日電話六四七番

本院專治內外各病凡患者隨時入院醫治

中日合辦

正隆銀行

總辦　安田善三郎

●本行除照一般銀行例辦理一切外尙注重各項事宜如左
一所有辦理存款務以親切叮嚀爲宗旨
一放貸及匯兌事宜務主簡捷以餉顧主
一凡放貸將各種公債票爲抵押者息率格外從廉
一凡各種公債票照市價從優交易
一兌換金銀小洋事宜照市價格外公道以廣招徠

大連大山通　電話長六八一番
旅順舊江町　同分行　電話長一一五番
營口元神街　同分行　電話長二一二番
奉天小西關　同分行　電話長日二五二番　電話清二一七番
長春東斜街　同分行　電話長六一〇番
開原大街　同分行　電話長一一〇番

九重香皂　芝蘭香皂　之本領

世界之良品種類固多然未見有價廉而物且美者惟敝店之芝蘭及九重香皂則蒙社會諸君已贊揚稱許廉價中之美品矣如問本品因何價廉若此而能製成亦有以也盖本皂自發賣以來雖數十年亦皆拔一日之標榜酌用原料之多寡兼注意於衛生美容之方法攷日新之學理究積年之經驗精造佳製故此出類拔萃而售以最低之價値遂致信用需額具各發展其製出之物品亦因之日見增加工資既可節儉原料採辦大宗亦較少數省費多多矣而且如裝飾香料等項凡無益於實用者盡皆却之始得達到中外愛用之目的若照其品質與西洋皂之一元上者比較以亦毫無差異其價格則不過僅收十分之一耳

●本香皂不但於衛生及美容有益即於經濟而論之亦可爲最著者也

再者敝場設有最新之機器用老練之技師監督無數之工匠其活動勢若手足至奇物之作成不知幾次化學之試驗惟圖愛願諸君之適意並希衛生美容之卓効

本皂自發賣以來日雖尙淺然能超羣之特色不第南北滿洲即俄境山僻之地亦無不聞知而各地已皆設有代售處矣

此以上所云卽本皂良美之確實証據也

東三省總經理　奉天營口　寺庄洋行

●今有奸商利徒仿造本品之形式僞造假品以欺魚目混珠希圖漁利願各界賜顧諸君須認明封上註明之春元胰子局製造之芝蘭或九重香皂牌號購買庶不致誤

養腎內補丸

定價
三十日分 金貳圓五十錢
十二日分 金壹圓十二錢
五日分 金六十錢

定價
三十日分 一打 金廿五圓
十二日分 一打 金十二圓
五日分 一打 金六圓

▲延壽堂大藥房 總行 奉天鐘樓南大街 分行 奉天鐘樓北大街

人生於世以身爲主身體强則百事可作身體弱則一事難爲可見身體之强弱一生之榮辱係之矣所關不綦重哉然往往人多失於檢束或思慮過度心血受損或讀書過勞腦筋受傷或用力過分害及四肢或放縱情慾虧於腎水倘於此不求保養之方實難期有健康之一日本主人心存濟世不忍坐觀是以博採東西醫理悉心研究數載始得病是之眞諦遂一治斯腎內補丸聊作救人之寶筏藉諸以供斯世也夫是藥均係眞正材料効力甚大有病者服之固有除沉痾之功即無病者服之當更臻健康之効如先天不足氣血兩虧神倦體疲腰腿酸軟胸膈膨脹脾虛胃弱氣短痰多勞傷失血下元虛寒陽痿不舉精薄無力手淫失精調養不良其他諸勞百損五勞七傷等症無不奏效如神諸不信君嘗之試知余言便之不謬也

▲各埠藥房均售 分行長春城內北大街 分行大連市伊勢町

四面双美人牙粉讚歌之聲

現代大紳貴女一擧合羣愛用双美人牙粉

聞者設想如何能博這麼大的信孚呢●

先要問諸位試過

双美人牙粉用麼

那凡庸之牙粉全都比不上這個双美人牙粉之品質其靈効其清雅這就是中華四萬萬的同胞不惜賞贊的原因也

這情形眞是文明開化之反影！

總經理 奉天 寺庄洋行

PORTLAND-CEMENT ONODA CEMENT CO. LTD. DAIREN BRANCH-WORKS

小野田洋灰公司大連分行

關東都督府 南滿鐵路會社 賞用

本分行每年製造數百萬餘桶

總代售處 三井洋行

●眞是衛生之寶 保身之鍵

仁丹正爲國利民福之良劑世界上莫不贊頌

仁丹則以所在神欽鬼伏效驗卓絕防疾患于未萌靈哉

●仁丹敢當泰山磐石 仁丹確紀茀祿壽考

●苟有意衛身人必須購服仁丹爲要有能預防四時邪熱補充氣血全球惟有仁丹矣

●價目
試服包 日金五錢
小包仝 拾錢
中包仝 廿五錢（添呈洋銀藥盒）
大包仝 五拾錢（添呈裝鏡藥盒）

各處藥房洋廣貨舖均行代售就近購取

東三省新聞

▲奉天▼

●關東都督巡視之行蹤

關東都督中村男爵日昨來奉查閱軍隊並巡視各機關已誌昨報茲悉該都督定於廿六日(今日)早九鐘四十分時由奉起節前往安奉鐵路一帶查察各種情形旋即由安東折回過奉北駛云

●張將軍款待日督

張金波上將軍日前赴旅大頗受日本官紳之優待近因張將軍調往鄂省赴任在即故中村都督于昨二十四日來奉謁見上將軍以便餞別張波老以其來奉甚爲歡感即于是日在行署設讌款待列席者爲日都督中村氏領事落合氏外數員直讌至數鐘時始興盡而散(石)

●衛隊先往鄂省

上將軍行署添招衛隊一節已誌本報刻聞除由軍械廠提調一連外餘已由外間招足訂于明早先開一連隨同張秘書赴鄂預備一切至張上將軍啓程之期約在二十八九云(仲)

●馮師長晉省

昨晚八時二十八師馮麟閣師長由北鎮晉省暫寓該師辦公處聞該師長此次來省爲餞送張上將軍昨報傳聞在京拘禁之說確無其事(仲)

●改爲特別政區之審議

東三省特別政區制度經國務卿親自起草業將就緒日前已將此草案呈請大總統查核經指出四款尙須修正即可提出國務會議特別會議人約在本月內即可正式解決于下月初旬分別公布云(切)

●稽核員來奉調查鹽務

周督辦以奉省鹽務爲財政收入大宗特派稽核所拜員巴爾木偕同稽核員楊實賢於日內首途來奉調查鹽務並由部電知巡按使俟該員到時請爲接洽云

●鹽務署派員整理場產事宜

關財政總長兼鹽務署督辦周學熙爲派員整理奉天場產緝私事宜具呈政府略謂政理鹽務首重場產而緝私一端尤關緊要查奉天灘場極爲散漫緝私尤形廢弛前據鹽運使羅振芳李稷先後特整理場產辦法籌議詳報當經部署飭交現任運使倉永齡妥議具覆並飭將第地等經費與稽核分所切實協商嗣又將緝私辦法擬定大綱飭令籌議具報各在案現在前項籌議尙未具報部署以奉省灘場緝務甚爲廢弛非特派專員會同運使亟行整頓不足以專責成而收速效查有王數銘才具優長熟習鹺務堪以派往除由部署派委該員前來奉天將整頓場產編制場警墟巡各營隊事宜迅速會同運使妥籌辦理詳候核奪云(切)

●將簡視學監來東消息

當局以日人在東三省教育方面有種種特別計劃頗爲注意此事擬派大員爲東三省視學監定爲簡任官在奉天省城設立督學局一處即以視學監充任局長聞昨日教育部已呈請簡袁觀瀾氏及某內史各省亦將次第設立總統之注重教育此其大端也

●內蒙電線路已勘定

政府爲便利內蒙交通起見曾決定籌設電綫聞業經交通部派員分途勘查竣事探其勘定之路綫有三一由張家口經多倫諾爾以達蒙古包一由奉天經洮南縣札魯特布旗浩爾特旗茂明旗以至綏遠一由熱河經朝陽赤峰歷翁牛特旂巴林旗科爾沁旗以達洮南全長合計壹千六百四十餘英里云

●中日條約之細則將發表

中日條約中如警察課稅租地等皆須訂立特別法規以便有所遵循茲聞政府將有發表上項法規之舉其內容如下(一)南滿警察法例(二)中日會審公所章程(三)日本人經營滿蒙工業之監督規則(四)新開放土地章程(切)

●遼源開埠之難題

遼源開闢商埠業已派員調查茲據調查員報告該處居民約二萬八千餘土地亦極肥沃惟灘動埠地碼頭適宜之處殊爲不易蓋該處地勢高低懸殊埠地若建於高原則去本市過遠商務不易聯絡如若低處作爲埠地則地甚狹隘難圖擴充再論碼頭地點自應就近遼河以期商船出入之便然其地離河遠近不一其近者僅距二里許水勢漲時恐有汎濫市場等因聞農商部現已詳細研究擬一適宜辦法云

●岫岩報告匪患肅清(切)

按署頃據岫岩知事劉仲欣報告該縣前由海界竄入花紅峪一帶大股胡匪廿餘人聞報當飭警長田廖椿督警痛勦邂逅于該峪上溝間竭力攻擊奪回任廣亮人票一名腰刀二把壞槍一桿擊傷匪徒三名敗竄奔逃現已一律肅清等情張貞午按使無任欣慰遂批覆仍行督飭搜捕餘匪以淸地面云(乃)

●各校職教員之恐慌

此次因學生試驗委員會覆試昌圖縣立中學校生四十二名僅叢自善一名准其畢業餘則延長一學年並經張貞午按臺以該校長教員等成績毫無未便任令貽誤一律斥革出校另委妥員接辦因之其他各校長教員聞之大形恐慌云(乃)

●參謀部注重測量

測繪學校原有三角地形四班其之擴充及一切儀器統由公家給付而權限亦直隸於參謀本部不歸按署教育主任管理現因該部以奉省此後處特別地位東蒙及內外蒙地點尤急需調查與圖測量人士不容缺乏故行知孫丹階繼長續募班次如經費支絀不妨酌收各生費不日即當遵照實行云(乃)

●周肇祥條來條去

總統府顧問周肇祥氏日前來奉寄居茂林賓館於今日早乘京奉瀋車旋京行踪極爲秘密聞該氏此次來奉實爲查辦此間政界要人之事件云(仲)

●桓仁電告匪患肅清

東邊巨匪藍六黃四懶王等日前擾亂桓仁通化臨江等縣經軍民兩長派遣陸防兩軍馳往勦辦昨聞公署接據桓仁縣王知事電告此次助勦大兵雲集匪已不支現經克復商民仍復舊業匪黨四散逃竄通化之匪經此次痛勦亦相率遠遁計前後共擊斃胡匪一百二十餘名生擒三十餘名獲得槍馬甚夥刻間地面已告肅淸矣(冠)

●添設法廳之經費有着

高等廳頃奉司法部章總長飭開調查奉天應行添設審判廳地方本因此次中日新約所觸動實不可以再緩自應趕速籌辦茲擬將開辦經費由部撥給以後各該廳常年經費除將已成立各廳按月收入罰金訟費等款撥支外其餘不敷之數則由部補給以維財困云(冠)

●趙知事下鄉查災

瀋陽縣趙恭寅知事以月前大雨連緜遼渾兩河之水盈溢汎濫附近田苗被淹甚巨窪下之處其田苗甚至死傷霉爛經災民呈報前來瀋陽縣趙知事於日昨携帶隨員數名前往西南正西兩路調查災情一俟查勘完竣再往東北兩路調查云(石)

●東蒙特設墾殖警務兩局

政府現在修訂東三省特別省區將東蒙方面包括在內聞爲經營東蒙墾殖起見設立墾殖專局一處並維持東蒙治權起見設立警務專局一處並聞將來之墾殖局長決定陳振先警務局長決定官敦源云(切)

●東邊道尹晉省

東邊道尹方大英氏因聞張金波上將軍調任鄂省起程在即故於昨晚乘車晉省謁見將軍及巡按使磋商一切事務並聞現寓將軍署預備送行後回安云(石)

●法校樓房工竣

公立法政專門學校監果忱校長因該校樓房係按買瑪某店址工程本不堅固漸以年久未解補苴且入夏以來雨量較多滲漏不堪拆場者尤爲觸目皆是是以於暑假期內請准張按臺撥款修理現始一律告竣故展緩二十三號上課如再誤延定即記過云(志)

●教育部注重學款

開按署准教育部湯總長咨稱查學校之設原爲教育國民成材起見無論現在災區如何重要既有部帑且蒙大總統捐貲助賑一時尙可補救至地方固有學款概不准移作賑用以免顧此失彼是爲至要到奉此飭張貞午按使嘗通行遵照云(志)

●師範生咨送覆試

學生試驗委員會前遵按署准教育部電由各省錄送北京師範學校生五名飭令該會考送學因謝教育會長當將取錄之國文科孫成秀沈紹周博物科段式程孫炳筠理化科蘇鎮槐等五人由按署牌示並分行五生原籍各縣轉知該生等務於二十五日齊省一律領取川資趕京覆試云(志)

▲海城▼

●大盜不止

邑北騰鰲鎮附近管飯寺村住戶孟兆全家前被匪首徐雙一率匪多名綁去十二歲之幼童並於鄰村綁去人票數名該匪遂竄至遼界七嶺子村大肆搶掠復綁某商號人票楊姓一名月之二十二日該匪嘯聚一百餘名返至前干溝子村金姓家將欲就食經防營哨官李潤淸君率兵二十餘名督同騰鰲警察及保衛團丁至彼圍攻該匪猝不及防潰敗逃竄軍警團丁奮擊尾追防兵銳進奪回楊姓人票一名並查獲孟兆全之親屬張馨齋與孟家尋覓幼童者一併送交防營核辦此役防兵受傷二名警兵受傷一名雖未捉獲匪徒據聞經此一創負傷者亦甚不少現向西北鄉竄伏防兵正在追捕云

▲營口▼

●奉准撥給賑款

遼瀋道尹榮叔章氏以此次錦新遼海等屬之水災甚重據情申請政府酌撥賑款以蘇窮黎茲悉已奉准頒到賑款三萬元並蒙大總統捐洋三千元以救群生用示惻惻聞不日即派妥員赴各縣災區酌量施放云

冠蓋往來

▲朱慶瀾氏(鎮安右將軍)二十四日晚由齊齊哈爾抵奉晉謁軍民兩長暫行勾留

▲馬廷亮氏(外交部特派奉天交涉員)二十四日晚抵奉

▲王文華氏(奉天憲兵營長)二十四日偕同憲兵五名由奉天赴錦州

▲右本鐵太郎氏(日本代議士)二十四日抵奉二十五日赴本溪湖

▲馮德麟氏(第二十八師長)二十四日晚由錦州晉省

▲河西醫學博士(大連滿鐵醫院長)二十四日晚過奉赴安東方面

▲久保醫學博士(南滿醫學堂教授)二十四日晚由奉天赴大連

▲今景彥氏(大連工業學校長)二十四日晚抵奉

▲杳谷大佐(遼陽日軍聯隊長)二十五日抵奉

▲林傳甲毛(黑龍江巡按使署教育科長)二十四日晚隨同朱將軍抵奉二十五日附坐京奉火車晉京

▲譚士先(黑龍江省巡按使署總務課主任)仝上

巡按署稟見錄(八月二十五號)

奉委瞻榆縣設治委員舒潤滄 海城縣承審員汪本然 錦縣放賑委員艾德元 以上均見

免試知事崇康 右路巡防偵探調查員廖德濟 警察畢業荊殿五 龍水門子分治員孟憲齡 江蘇警察畢業王藻琛 保准縣佐全倘志 以上稟安

▲大連▼

●救濟婦孺會支部成立

昨日本埠救濟婦孺會支部舉行成立式會員到會者三四十人來賓到會者三十餘人來賓中有民政署派來之代表泰東報社社長及各報館記者公學堂堂長華商公議會總協理及其餘各團體代表人等踴躍蹌蹌歡聚一堂於午後五句鐘時振鈴開會先由會長陳德麟君報告開會宗旨以次來賓演說動人聽聞鼓掌贊成之聲震動屋瓦演說既畢由會員導陳德麟之子(六歲)登壇致謝詞詞意委婉人咸奇之於是鼓掌之聲又作勢若雷動詞畢即在該會門首拍照繼登專務電車赴電氣遊園舉行會宴式一時杯盤交錯賓主歡飲直至十鐘時始散

▲來賓中知名之士

窪田利平(滿洲日日新聞社) 姜軼菴(華商俱樂部長) 郭精一(華商公議會會長) 張樂民 劉仁山(盛京時報分社長) 張溥龍(中國銀行總辦) 黑坂石太郎(水上警察署長) 加藤巳之七(民政署) 金子雪齋(泰東報社長) 歐陽仁甫 王紹閭

▲幹事員之出席者

陳德麟 劉寶駿 忻耘青 吳越青 包時鏞 吳芳初 樂文輔 馬允甫 劉笑痴 林子卿 蔣洪揚 楊伯生 裘瑾卿 陳金琛 陳錫九 袁子青 王立貴 忻雅靑 趙晨臺 徐聽濤 傅竺齋 樓振才 傅立魚 葉惠鈞 田裕堂 蔡苑香

▲演說者之姓名

首由陳德麟君演說成立辭次公學堂淺井先生又次泰東報社社長金子先生祝詞再次華商公議會會長郭精一君祝詞繼則劉笑痴張樂民兩君之痛快演說次葉惠鈞君報告該會之歷史次會長謝詞最後即會長之次郎名松生年方六歲亦有佑麗之演說云今日天氣狠熱家諸位伯伯到會實在熱心之極謝謝諸伯伯遂鞠躬致敬禮以後即一同攝影

▲黑山▼

●警長勦匪

本月二十一日據偵探報告城東卅里許兩家子屯一帶賊匪猖獗穆警長聞訊後即抽調幹練馬警三十名並率中區區官李翰臣前往攻勦諒此次經警察官長勦捕定能盡絕根株不至再爲民患也

▲安東▼

●方道尹晉省送別

東邊道尹方梅生君接印以並未見有新政之實行昨因晉報督軍張上將軍調任鄂省……任爲段君方君感知遇之深月之二十三號早十鐘四乘坐瀋車晉省大約爲送將軍去也

▲新民▼

●匪勢日張

昨五區轄界曹家屯分防官姜毓遠帶警游擊行至溝西與兔子園王殿魁遇撞槍攻擊姜巡官勇敢直前擊傷頭部登時身死又警區平安堡區官趙耀廷聞警嗎堡子村巡官王殿凱帶警遊擊行抵轄界東馬圈正遇鄉民李純被胡匪九……綁票待走經李純家屬報帮請尾追王巡官一聞警耗直前跟蹤尾追至樹林傍相開槍攻擊團丁高景林被擊傷倒地王巡官上前救護匪擊傷石脅登時身死該匪見警勇猛將票戶李純遺下罷戰高景林亦因傷殞命民四外鄉村先被水患繼遭掠雖有警團無濟于事爲民者盍亟設法勦匪以拯民於水火之中也

▲昌圖▼

●接連綁去兩票

長山堡農民蔡某夜間被胡綁去臨行時揚言措款五千往東山取贖遲期撕票蔡租地四十餘畝求親乞友措辦次夜又將同屯王姓王某僅種地十餘畝家產尤微更無財力抽贖迄今兩人仍爲該匪架上貨也

▲長春▼

●局長辦事認眞

本埠開埠局前時無論購買料或租借局內之輕便鐵道由齊某一家辦理其中化費款無算自李小溪接充主任將局內一切事宜逐一檢點知其中利弊大加整頓人咸刻下但以石料而論即可以却公款四五千元至工程價以及其他工料無一不認眞點而齊某猶欲使其運動手如從前之專利恐已不可得

▲吉林▼

●王巡按擬以孫煥廷試政務廳長

王上將揖唐任爲吉林巡按使已見命令茲聞中華大學校副校長孫君煥廷爲王巡按之至友王擬呈請孫君爲吉林政務廳廳長以便協助一切若得孫君之同意不日即當見諸命令所聞如是姑誌以觀其後

●調查教會學校之通飭

省公署據特派交涉員抄送京師學務局規定辦法七條詳請查明吉省天主教堂暨基督教會所設學校現有若干處並一切辦法若何以便遵照核辦其規定辦法之條項（一）學校名稱不得冠用某教設立字樣（二）校地校舍須與教會地址劃分清晰即有欲就教會附近堂室教學不應將學校所佔房舍作爲學校借用或租賃（三）學校經費有出自教會捐助者應作爲學校寄附金之一種不得認爲由教會担任經費或補助（四）學校一切辦法悉宜遵照教育部頒布法令及本局暫定章程辦理（五）學校內講授功課不宜涉及宗教論說亦不得沿用宗教儀式（六）招收學生宜取大同主義不得專收教會中人（七）對於未經入教之學生不應歧視或强令入教聞省公署現抄黏以上七條除通飭各縣遵照調查外已飭各縣公署遵照調查本城教會以憑轉知

●董士恩能倖免否

吉黑榷運局局長董士恩自撤任後尚未晉京復爲肅政史彈劾幷交新吉林巡按使王揖唐查辦昨有某君知董之歷史甚詳謂董前充造幣廠司事時爲周緝之所不齒旋資緣得充永七邊安分銷委員繼又改派天津漁業公司總辦大沽漁戶及商民反抗之風潮皆董與汪某暴斂私費所激成漁商二幫聯名上控省憲董見事不了令汪某返皖藉以文過又多方運動始免深究張狐接長榷運司篆時董適爲薊六官運局坐辦頗有撤換之意董竟不惜奴顏婢膝將長蘆灘岸局販升耗折換等種種有利可圖之點悉舉以告某要人乃遂引爲親信繼因張弧調任兩淮董與偕去除掛名之某局局長差缺復爲張氏顧問當熊內閣組織時董即來京爲張預備公館所費鉅萬董以吉黑榷務陋規甚大且無比較有利可圖在差年餘所入已數十萬昔之薊六永七等差內舊人之偕去者雖月薪三二十元此一年半中無不發財吉林官帖之案董氏實爲主要董於榷務自圖私利外更以積蓋糧食圖利自肥吉省遏糴羅等風潮盡屬董輩做成因孟憲彝朋比遮飾未致釀成大事此次參案關得過大官欵多未清結一時難以晉京至其愛妾三人業由其胞兄廷章率領返津仍寓英界自建之大洋樓內將此亘資營菟裘也

▲黑龍江▼

●經營滿蒙之大計畫

據京函云徐相國連日召集庫倫辦事大員及科烏恰三佐理員蒙藏院總裁在政事堂會議整頓滿蒙計畫決定以全力進行其大旨不外保全疆土振興實業開闢利源三大端（一）將各處旗民一律設法籌欵移植蒙地開墾（二）招致南洋各島熱心祖國華僑股欵在滿蒙各處開辦實業（三）由政府擇鑛苗興旺地方先行籌辦以資提倡此議已經表決惟第一條移民開墾手續甚多一時不易進行尚須詳議細則始可着手

●財政廳人員之更動

財政廳自新任唐宗愈廳長接事後各員司均紛紛請假一因慣例一因唐氏隨員甚夥現時雖未發表然各科均加委新員兩名故舊有各員無不存五日京兆之想據政界人云如齊耀珊朱文元蔡慎猷查貴廉戈衍緒趙銘盤姜在鎬諸人均在淘汰之列未識確否姑誌之以覘其後

▲來函

敬啓者准貴察驗函開案奉
巡按使飭准
內務部蒙藏院咨開本年六月三十日准
哲盟盟長呈稱近閱東三省報紙登載有東蒙各旗改建行省之議宣傳甚廣耳請將此項謠言嚴令禁止等語當經蒙藏院
呈奉
大總統批令蒙旗改省影響全無此項謠傳亟宜嚴禁應由該院會同內務部通行知照此批等因除恭錄
批令刷印原呈通行各巡按使都統蒙旗轉飭所屬各旗一體遵照外相應抄錄咨行貴巡按使轉飭遵照可也等因准此除分行外合行抄發原呈飭即遵照並行便轉行各報館一體遵照此飭等因相應函請
貴報館知照可也此致
盛京時報館
奉天憲兵營啓

雜報

▲奉天▼

●是夫是婦

小南門裡西頭吳鴻發家娶妻王氏不安於室將結識者領入家中日夕宣淫極不迴避本夫亦不加禁止因之外間猜疑以爲夫夫也非蘇五奴流亞亦飲槐以醉者否則胡爲熟視無睹甘戴綠頭巾乎迨細加查訪知吳鴻發有烟霞癖一經取締恐被舉發該民之所爲蓋亦有所挾也（志）

●學究被騙

城北高二屯老學究鄭登甲富有良田性質儉約近因年歲老大擬買布靴爲易簀時需用日昨隨買糧之車來城閒遊大西門臉遇一賣單隻緞靴者價値甚廉擬行購買惟嫌其只有一隻正惆悵間賣者窺其隱乃計上眉間謂南門臉尚有一隻合買之可成双也鄭某信之當趨赴該處以洋一元欣焉購之回復該門臉再購彼隻而不知即是靴也另易一人繞道先趨給之而已問之他人方知被騙乃悵悵携一靴而返（乃）

●懸梁自盡

大西門外甕圈內老鴇房日前有一無名男子年約二十餘不知何故懸樑自盡當經該處崗警看見轉報警署由警署通知檢察廳派員檢驗確係懸樑身死並無別情當飭警備棺掩埋云（未）

●實放人犯

遼中縣屬冷子堡褄寸崗黃花甸子社家屯高麗房蝌子窩對頭灣老大房等一帶擾亂地方邪皮匠創有秘密教專以詐欺取財案茲聞邪某又復發動聯絡教徒希圖不軌被該管官知飭警將河西小榆樹子欸徒某並匪首邪某先行拿獲餘皆潛逃正擬按法執行間不料張某運動方大竟以洋兩千元由老大房營隊釋放事聞冷子堡所弋獲之邪皮匠亦有用洋買出之說果爾雖保其不仍操舊業望爲民牧者即時嚴勗懲治焉（未）

●刑期無刑

日前陸軍二十七師拿獲盜犯楊永春一名當交軍署執法處審訊供認不諱二十四日上午十一句鐘由監獄提出派遣排長帶一名馬隊二十名護送至大西門外刑場槍斃云（未）

●平安電影內之風潮（北京）

二十一日晚十鐘餘東長安街平安電影公司演劇至第二齣所演係關於歐陸戰爭德奧兩皇帝坐於地下適來一大熊將德奧兩皇帝頭部嚙去當有奧兵二十餘人在於該園觀劇見之大譁嘩然一聲各拔腰刀將演電影之布幔切碎電機局及迎門大玻璃鏡均有打碎並電影片沒收而去在座觀劇他國之外國人廿餘名及華人七八名均無恙現由中國警察據情報告奧兵營矣

●英婦慘死（上海）

上海消息美界提籃橋西牢管獄官英人麥拿郞家居牢後昆明路三十一號洋房內日前午後五時許由鄉間打獵回來飲酒過醉先與其僕口角僕見其來勢洶洶越窗而奔其妻適在樓上與某女客坐談聞聲出視當爲其夫用鳥槍擊機射中面部立時倒地斃命並向某客連放兩槍幸未擊中當經滙三捕房副捕頭林君聞悉帶同西探人等前往將麥拘入捕房收押一面將屍體車送驗屍所今晨英領事提訊此案先由各見證人聲明前情繼由捕房律師控以殺其妻謀害某婦兩罪英領事因被告未有律師辯護諭其速覓律師以便續訊遂退堂聞麥拿郞被捕後曾有供詞但未宣佈其妻來滬兩年有小孩一個數月云

●風流知事批判風流事（安徽）

月前宣城南鄉農民馮普翼控訴其妻閔氏被匪徒盛正才串通馮岳閔述金誘姦拐逃毆傷本夫等情具狀到縣經知事批准後派警提傳執料一對野鴛鴦早已遠飛無蹤矣詎知天不湊巧好事多磨越日經過涇縣晏公鎮地方被該鎮警保盤獲解拘至縣經宣城知事金梓材君傳集人證當庭訊明本律分別處治闘此案判詞風流華麗仿彿樊々山判牘茲覓得原稿錄載報端以作意圖姦拐者之勸世文其判詞原文云訊得盛正才與馮普翼之妻閔氏私通經馮普翼窺破姦情盛正才又串通馮岳閔述金夫婦强迫接女歸寧之稱久不放回意者借雞鳧縣母之由爲狡兎藏奸之窟然盛正才苟非通神之術閔述金何肯揖盜入門是閔述金之明知故縱可概見矣無如春光易洩金屋難藏閔桃本有主之花邊茨匪無穢之語以致人言嘖嘖又爲馮普翼所聞遂爲黃保之鳴復啓翁婿之衅勸令閔氏即日同歸此固爲夫權所應伸公道所不昧者也從此東風深鎖下便周郎秋月難圓空愁蕩婦盛正才果能立萌悔意馮普翼何至遽起訟端詎該犯色膽彌天老拳妄逞積羞成怒尋衅無端忽於次日天甫向明即糾同閔述金父子直造馮宅其時攤外之鼠牙雖利床頭之鴛夢猶酣盛正才乃破扉而入闖至臥所將馮普翼由床拖出毒肆兇毆恣加辱駡在馮普翼與鄉異客方悲孤掌之難鳴而盛正才涉起波平更覺淫潮之益漲事不獲已馮普翼始有前次之赧控迨盛正才聞悉正以戀姦情熱又因畏罪心虛既難爲韓壽之偸香乃欲效巫臣之竊婦爰偕普翼進城告狀之際誘閔氏相約偕亡以爲逆越之行或便嘗爐之計出東門而有女誰識桑中載西子以乘舟何嫌李下豈料人情多詐天道難容此方欲鬼蜮之可欺彼已識鴛鴦之非偶甫逃涇縣界之晏公鎮卽爲該處董保盤獲扭拘來縣現經提齊兩造保集一干本縣既質訊無疑該犯亦供認不諱宜中國法律作前車查新刑律第二百八十九條和姦有夫之婦者處四等以下有期徒刑又第三百十三條第三款傷害人致輕微傷者處三等至五等有期徒刑又第三百四十九條第二項和誘者處三等至五等有期徒刑又第二十七條主刑輕重相等者據犯罪輕重之盛正才與馮閔氏和姦因本夫禁阻輒敢毆同伊岳共毆成傷迫本夫控告又敢和誘伊妻同逃出境核其所犯情罪究屬異常淫兇應照俱發各本罪仍依二十七條之例判處四等有期徒刑二年十個月並褫奪公權全部四年末決羈押無多不准折抵除閔述金等已於前次呈訊判示發落外此判

●統領勢力

大東關那家館胡同住有趙某者其妻某氏係著名大炕中之統領專自引誘良家婦女以爲不貞潔之勾當聞北華行胡同住有王秀英（乳名小歪）等數名均經該統領之陶鎔敲竹槓灌米湯已得其技故一般狂蜂浪蝶聞香而至者每日不絕該管警士明知之若不聞也者說者謂有憲兵拿某兵士爲之護符云（石）

●少婦輕生

小北關天后宮後河沿北沿住戶李姓之少婦未聞夫婿間有反目之說日前其夫夜歸誰爾脫幅不聞喧譟但聞摔楚伺門入拚連往救李部縛手喘息然其妻已手臉粗癱次晨李某依舊外出營業該婦遂投泡自死幸經隣近某翁瞥見呼喚多人救出不致殞命云（冠）

●產生怪物

大南關下頭祁草舖祁某之妻任氏邊門數載未曾生產日前晚間覺腹內疼痛移時產生一物面似猿而身似猫滿身柔毛喫如犬吠祁某疑爲怪物當即以木棒擊斃掩埋西邊門外曠地云（冠）

●狗彘弗若

大東關臺道東住戶張某髦而好色盡而多情前二年爲其子娶某氏女于歸以後因見其艷欲賦新臺之詩幸女賢淑任該老百般調戲始終以禮自持和該老志氣悟昧見兒婦不從又施巧計揚言該女於娘家與某某有染賤其子每日打駡嗑若張某者殆與狗彘之弗若也（冠）

●煙賭並犯

城南渾河堡張萬年素無正業專事煙賭爲生不期事機不密爲該屯警所某警士偵知當即抓獲起出煙槍賭具一幷帶交警所逕省核辦云（石）

●妓女從良

平康里四街四等娼寮仙花書館妓女月樓老大姿色就衰中萎況以生意蕭落債臺高築更深漏盡獨自呻吟大有擇人而事之意茲聞某法廳有鍾某者一見傾心兩情繾綣己擬爲之脫籍矣（石）

●婢膝奴顏

有趙某者爲某縣知事之子前因謀事來省寓居大西門裡鼎昌棧前院之西廂房食宿日餘所帶欵項盡行用罄自昨歷出棧另作別圖無奈兩手空空礙難出棧且已欠有店錢二十餘元左思右想忽得奇計乃請掌櫃到房一經見面未及交言趙某立即仆地叩頭如搗該棧執事莫名其妙扶起追詢知係爲欠欵懇請延緩該執事無奈承認緩期而趙某又立誓至限不還必致不利云云一時棧中咸傳爲笑柄（末）

●寡婦生子

黃土炕後身人陳姓婦鵠寡有年計已六稔不料於昨晚產生一男被同院人聞知齊往看視該孀婦羞愧無地聞此子係與同巷李某所姦生該孀婦以醜聲既出決意再醮致意李某以圖偕老云（仲）

●自請贖身

平康里鮮花書館妓女小媛媛與明樂班妓女雪梨青均於昨日稟請警察廳懇請贖身當批准傳案訊問該領家等百般狡展以爲身價不符亦無確供當判令將該妓女寄押濟良所限期呈驗字據以憑再定贖身價目旋經蝦兵蟹將出爲調停復將該妓女接回班內說勸以便了結云（仲）

●戲言啓釁

大北關王家車舖後院寓有楊某者性喜漁色在前清時納有如夫人者二人迨鼎革物化以二妾爲正室其妾感其知遇所有家政整理井井雖大婦存時不是過也詎因第三妾執事某校每因夫君嘉奬時慎聞當一日趙某戲謂三妾曰夫老矣無能爲也如爾來識畢業充當教員老夫充男役擔總家日汝充女堂役代爲炊爨致爲姬妾所不願將十數年之合好因一語而戈操同室好戲言者盍戒諸（志）

●領班吞欵

省城某局領班許某品行卑鄙性嗜冶遊每辦局中各生應得月薪或挪用不還或私自沒扣近已大動公憤聞有多數人擬據實詳請局長查辦云（仲）

▲海城▼

●軍警協勦胡匪

巡防營管帶官李藩卿君現因騰鰲一帶匪徒紛擾出沒無常屢經緝捕此擊彼竄茲無寧日該管帶憤激異常會同警長趙錫九君于廿三日率軍警四五十名馳往該處嚴緝痛剿諒烏合之衆不難掃除淨盡焉

▲營口▼

●又有大宗煙土來營

現禁異常嚴厲而一般流氓奸徒竟置法令於不顧甘冒不韙私吸私賣者如故近聞埠東街李智全王國卿等十餘人湊集巨欵又由上海販來烟土若干並料數十斤以備搀賣望有地方責者嚴飭查拿勿使彼輩流毒也可

▲大連▼

●木材漲價

東洋木料運到本埠者向與中國木料價値相等近日忽見漲價推原其故因歐洲戰爭東洋船舶多有希圖厚利航行西洋者故船價亦因之增漲東洋木料之漲價或受此影響歟

●天氣暴熱

本埠天氣在三伏時驟然寒涼夜間睡眠不能離被及至立秋以後天氣忽熱其熱度之盛過於伏內天道反常人易致疾今日午後北風颯颯頗覺涼爽據農人云天氣雖熱於秋禾頗有利益云

▲鳳城▼

●鎗斃胡匪

月之廿三日上午十句鐘時鎗斃胡匪萬樹盛一名聞該犯與去歲强搶雙廟子齊姓案內有關係者以故訊明確供鎗斃示衆云

●保董被控

十九日夜間城東紀家堡保衞團保董陳寶樹率領團丁多名在八道河船上拿獲賭局一起獲得賭犯三名尚有在逃者二三名又有姜明和一名當時不認共賭被毆傷斃命沉諸水內日下屍親姜李氏等調查明確已在縣署告發驗明之後即當拘究訊辦云

▲黑山▼

●明正典刑

去歲强搶李家窩棚李秀春之正犯楊貴林南路警務分長拿獲送縣訊明罪狀監禁在案本月二十二日奉省長批飭正法曾知事當派護場警士數名將盜犯楊貴林赴法場明正典刑人皆稱快云

▲安東▼

●講求蠶桑之初步

安埠出產以蠶繭爲大宗特未能實地講求難期發達因本埠女子初等小學校班畢業勸學所所長派員送該女生洪蕙山文華等六名赴省立蠶桑女學校業以期實地練習俟畢業後再行設法安埠設立蠶桑女校即以該女生等爲習講求蠶桑之利益云

▲法庫▼

●无妄之災

縣署前永興客棧寓客王某昨日午後街閒遊行至縣署東突遇二犬打架王躲避不及被犬撞倒昏迷不省此二犬在王某身上大肆戰鬥幸該處崗警即救護將王某扶起視其頭面受有傷鼻均行流血崗警乃將王某送店囑主速爲延醫調治云

批示

●巡按使署批示

原具稟徐國興等　稟悉查錦縣屬地災前已兩次發給賑欵大洋三千會縣散放本年田賦減折各節應否業飭該縣查勘核辦應俟覆到再行縣知事傳諭知照再來稟係鄒不合特斥此批

原具稟吳江春等　稟悉該民等村屯水成災前據遼中縣詳報業經撥欵二千元滙縣趕辦急賑在案惟該縣甚廣飢民衆多全賴官賑後難爲繼等擬籌設粥廠自係拯救桑梓起見遼中縣迅即在於未被災各區設法購糧施粥以資接濟此批

原具稟人雷史氏　此案既經史邨不服高等審判廳判決上告大理院自應靜候核判何得來署控瀆不准

原具稟人李國福等　稟悉查前據與稟訴該民賴地未遂朦縣妄控等經批飭瀋陽縣查案覆奪在案候仍仰瀋陽縣查覆到日再行批

原具稟人郭存　案於前稟明即遵照辦理毋庸多瀆此批

▲財政廳署批示

石祥雲稟批　查此案前據該商民縣北區區官邱連陞委派韓貴山等砟捐違章肥已等情迭次具稟到廳飭行該縣知事認眞澈查詳覆核辦迄今四月之久尚未查覆殊屬玩延據稟控前情並呈執照十張已飭縣知事從嚴澈究具報該民應即執縣投候質訊可也此批執照存

日本郵船會社滊船廣告 由大連埠頭起

相模丸 八月三十日(陰七月二十日)往天津牛莊

高砂丸 八月三十日(陰七月二十日)往門司神戶橫濱

乘船票由本埠驛所貨物有客請至本所購買

日本郵船會社代理店 三井洋行大連支店 電話(三一〇)(四六〇)

本店 朝鮮京城南大門通

資本金 壹千萬圓

朝鮮銀行奉天出張所 奉天小西關路北

電話 日長 五二一 五二四 所長舍宅日長三一三

支店 出張所 東京、大阪、大連、安東縣、長春、平壤、仁川、大邱、元山、釜山、鎮南浦、群山、木浦、馬山、新義州、會寧、

凡關於銀行普通各項事務本銀行咸可辦理而尤力求敏捷詳確以期無負各界之主托並於中外各通商巨埠設有代理之處以便往來滙兌 本銀行發行之紙幣無論與何時皆日本銀行發行之兌換劵相同而可按日銀票目金面額之數目換兌

眞僞宜辨

本行發賣誌造油漆上等材料筒油蒞有雙獅馬火印爲記遠近馳名銷路極廣不料安東旅居棧內寓石島恒盛泰船戶竟敢由鹽城販運劣貨來安冒充本行牌記售給飯典湧勢房使用不將原貨退回經本行人查知調驗屬實其筒式及牌記與本行無異惟筒頭過闊洋字模糊不淸確係就筒改貨似此奸詐無恥殊與本行營業大有妨礙除究辦以儆效尤先登報聲明以免魚目混珠之誤幷希購貨諸君到本行定購庶不至再受人欺尤爲般盼耳 駐安愛禮公司分行謹白

東三醫院遷移廣告

啓者本院自設立以來十載於茲凡來診療者無不審慎用事考察病源一一評治療業蒙病除而蒙各界之信任得以日漸發達茲緣舊址房宇狹窄不足以酬諸君子玉雅到特於日前遷移於舊址之北首西洋井胡同西東大門內如蒙光顧請移之該院可也特此聲明以免相左

這個是神劑 即用即治齒葯

●虫蝕牙痛 ●牙齦腫痛 ●神經牙痛 ●風火牙痛 ●有藥到即安效驗確著

藥價一角二角 点注水葯 注藥器添有消毒棉花

醫學博士島村先生考効證明

今治水(こんぢすい)

本舖 大阪東京 丹平商會藥房 各藥店にあり

いまなをるはぐすり

中日官署認可 紅色 戒煙丹 斷癮靈藥 百病俱除

效能價格

戒除鴉片嗎啡各癮善治男婦老少胃腸疼痛氣血虛損體弱神憊咳嗽氣喘腎弱精遺遍身麻木幷婦女月經不調等症其效如神

大包	一元	百三十丸
中包	五角	六十丸
小包	二角	二十丸

外埠購藥先寄藥價郵費由本房自備

總發售處 奉天十間房大街路南 光祐大藥房 電話三百七十一號

分行 大連監部通一丁目

各地 均有代售店

大學眼藥 註冊 商標

東洋無匹 眼科靈藥

總治時行目疾火熱眼症眵黏腫痛白翳青盲赤筋胬肉乏疲難開羞明畏光迎風流淚視物不明等所有一切眼症均點用此藥水應手奏効神奇無過於是

調劑老舖日本大阪 參天堂大藥房

吉合公錢店

本號開設在奉天大南門裏路西路北 兌換洋圓銀兩 各埠銀行鈔票滙兌 北京天津上海等處銀圓銀兩 票滙電滙

賑不遲便有向該處滙兌者請移玉敝號面議滙費務必從廉特此奉佈

中國電話一九八號 日本電話四十四番

俄商秋林洋行

啓者本行出哈爾濱分設在奉鼓樓北大街路東歷有年所有貨物零售批發並非定期價均可隨意今特由本國運到各種頂上毛氈大哈拉毛泥青口絨斜文布機布哈色印花布合斜子布地漆布及罈頭食品各色洋酒頂上香濱草帽地圖白蘭地開瓶所用物品無一不備新到眞正美人牙粉羅鍋香皂雜色香皂各樣香水蜜油洗臉具芝蔴五金鐵器俱全開墾犁杖栽縫機器木匠應用器具留聲機千里鏡西式皮靴皮鞋厨房木鐵傢具並有頂上小皮底皮漆皮套靴雜色漆油各種紙煙各樣磁器花素茶呼杯盤一概俱全其餘種種貨物不及備載新中外紳商加備垂青一切貨目無不格外克己恐未遍知特此佈告

中國電話二百九十二號

本報招募分館代派處廣告

啓者本報自出版以來歷經數年之久而言論純正事體精詳已爲遠近各界夙所深知無不欲購閱本報以廣見聞也故今本報擬欲再施擴充銷路特將現未設立分館代派處之各地另行招募經理員幷代派處務以便利僻塞之地均得易爲購閱如有熱心公益願代提倡本報欲任下列之各地分館經理或代派處能先自出就近妥實承保者請即通函或親來本館而訂一切可也茲將未設分館代派處各縣開列於左

北京 五常縣 義州 金州 復州 寬甸縣 奉化縣 呼蘭

甯古塔 阿什河 興京 輯安縣 臨江縣 盤山縣 柳河縣 彰武縣

康平縣 懷德縣 洮南府 西安縣 安圖縣 撫松縣 鎮東縣 開通縣

靖安縣 長白府 安廣縣 鎮南縣

本報營業部啓

請看!!!欲壯身者

請看!!!患胃病者

日本陸海軍五大醫台議製劑

胃病與康健與事業之關係

胃者身體中中樞之機關也。胃弱則全身健之衰弱者天下皆然悉認身體康健與否全視胃部強弱。胃部健壯則身體自然健康始得從事事業可之强弱係爲人生禍福之分。諸君留心保護胃部最爲要緊

有此等病兆者

胃弱。消飲。食欲減少。胃痛。胃痛。脹。胃炎。食傷。吞酸噯氣。大便秘結惡心嘔吐。胸痞。各胃病服之莫不立見奇効 速服胃活而可拔其病根也

無胃病者

常服胃活能保胃健、增進飲食、血肉發達、身體強壯矣

定價	
大罐	大洋一元
中罐	大洋五角
小罐	大洋二角五分
試用	大洋一角

本舖 東京 大阪 山田安民藥房

我是淋毒菌也

我是淋毒菌也 我族散居四方 而多潛伏娼婦或蕩兒之體中 平生思欲 待青年男女來與我接觸 而逞其毒威 故無論何人一與我接觸 則直侵入其体中 未二三日 蕃衍子孫數千萬 各逞毒威凡尿濁澁滯●陽莖紅腫疼痛異常 血下膿泄 食欲減退夜不安眠 種々痛苦煩悶 皆係我族毒威所爲 如有人輕視置而不理 則更深入体中 跋扈逞暴 在男子 則發膀胱加答兒 睪丸炎 尿道狹窄 橫痃等症 在女子 則發子宮內膜炎 卵巢炎 腸膜炎等 種種可畏之症 我族暴威至此而極矣 然我族雖暴威如此 終則奪其人之生命 以自快 而有一最可畏者 無他 順和堂藥房所製之哈郎淋濁丸是也 我族不幸而遭遇該藥 則暴威毒燄無術可施 悉被鏖殺 無復遺類矣 我族橫行人間爲年已久 然未見如此可畏者 則哈郎淋濁丸 在我族實爲前古未曾有之大敵矣 近日似此假藥 紛々續出 然皆不足畏 唯順和堂所製 哈郎淋濁丸 獨爲可畏耳 哈郎淋濁丸藥價大瓶大洋二元每打二十元 中瓶大洋一元二角 每打十二元 小瓶大洋六角每打大洋六元

各埠大藥房均有代售 發售所 大阪淸水谷 順和堂大藥房

經理所 北京天津 東亞公司藥房 開封 中法大藥房 漢口黃陂街 中法大藥房 山海關泰西大藥房 吉林粮市街五洲大藥房 長春興亞大藥房 奉天四平街大德生藥房 大連監部通華泰大藥房 營口中西大藥房 新民府昌平堂藥房 唐山 松本大藥房